



MONITORUL OFICIAL

AL

ROMÂNIEI

Anul 173 (XVII) — Nr. 708

PARTEA I
LEGI, DECRETE, HOTĂRÂRI ȘI ALTE ACTE

Vineri, 5 august 2005

SUMAR

<u>Nr.</u>	<u>Pagina</u>	<u>Nr.</u>	<u>Pagina</u>	
HOTĂRÂRI ALE GUVERNULUI ROMÂNIEI		ACTE ALE ORGANELOR DE SPECIALITATE ALE ADMINISTRAȚIEI PUBLICE CENTRALE		
839.	— Hotărâre privind aprobarea stemelor unor comune din județul Caraș-Severin.....	1-5		
840.	— Hotărâre privind aprobarea stemei orașului Breaza, județul Prahova	6	689. — Ordin al ministrului sănătății privind aprobarea documentației standard de elaborare și prezentare a ofertei pentru externalizarea serviciilor de preparare și servire a hranei în unitățile sanitare.....	15
841.	— Hotărâre privind aprobarea stemei orașului Anina, județul Caraș-Severin.....	7		
842.	— Hotărâre privind aprobarea stemei județului Arad.....	8	690. — Ordin al ministrului sănătății privind aprobarea documentației standard de elaborare și prezentare a ofertei pentru achiziția serviciilor de preparare și servire a hranei în unitățile sanitare	16
DECIZII ALE PRIMULUI-MINISTRU				
397.	— Decizie privind aprobarea Regulamentului de organizare și funcționare a Inspectoratului de Stat în Construcții — I.S.C.	9-15		

HOTĂRÂRI ALE GUVERNULUI ROMÂNIEI

GUVERNUL ROMÂNIEI

HOTĂRÂRE

privind aprobarea stemelor unor comune din județul Caraș-Severin

În temeiul art. 108 din Constituția României, republicată, și al art. 10 alin. 2 din Legea nr. 102/1992 privind stema țării și sigiliul statului,

Guvernul României adoptă prezenta hotărâre.

Articol unic. — (1) Se aprobă stemele comunelor Berliște, Berzovia, Cornereva, Ezeriș, Lăpușnicu Mare, Sacu, Vermeș, Zăvoi, județul Caraș-Severin, prevăzute în anexele nr. 1.1—1.8.

(2) Descrierea elementelor stemelor și semnificațiile acestora sunt prevăzute în anexele nr. 2.1—2.8.

(3) Anexele nr. 1.1—1.8 și 2.1—2.8 fac parte integrantă din prezenta hotărâre.

PRIM-MINISTRU
CĂLIN POPESCU-TĂRICEANU

Contrasemnează:
p. Ministrul administrației
și internelor,
Anghel Andreescu,
secretar de stat

București, 28 iulie 2005.
Nr. 839.

ANEXA Nr. 1.1ANEXA Nr. 2.1

STEMA
comunei Berliște, județul Caraș-Severin

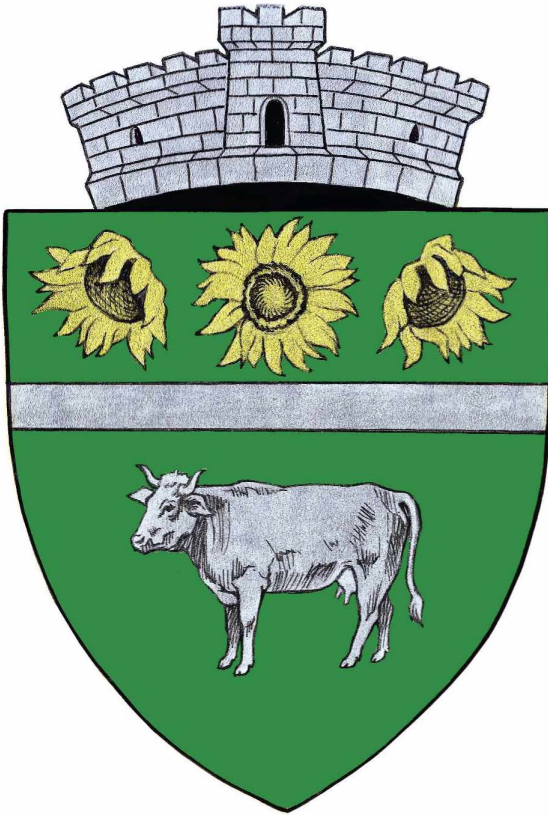

DESCRIEREA ȘI SEMNIFICAȚIILE
elementelor însumate ale stemei comunei Berliște,
județul Caraș-Severin

Descrierea stemei

Stema comunei Berliște, potrivit anexei nr. 1.1, se compune dintr-un scut triunghiular cu marginile rotunjite, tăiat orizontal.

În câmpul superior, pe fond verde, se află trei coroane de floarea-soarelui, de aur; cea din mijloc este orientată frontal, cea din dreapta este orientată semiprofil spre dreapta, iar cea din stânga, semiprofil spre stânga.

În câmpul inferior, pe fond verde, se află o vacă, orientată spre dreapta, de argint.

Scutul este trimbrat de o coroană murală de argint cu un turn crenelat.

Semnificațiile elementelor însumate

Localitatea este supranumită *Bărăganul Carașului*, având o importantă producție de floarea-soarelui și de grâu.

Vaca semnifică principala ocupație a locuitorilor, creșterea animalelor.

Coroana murală cu un turn crenelat semnifică faptul că localitatea are rangul de comună.

ANEXA Nr. 1.2ANEXA Nr. 2.2

STEMA
comunei Berzovia, județul Caraș-Severin

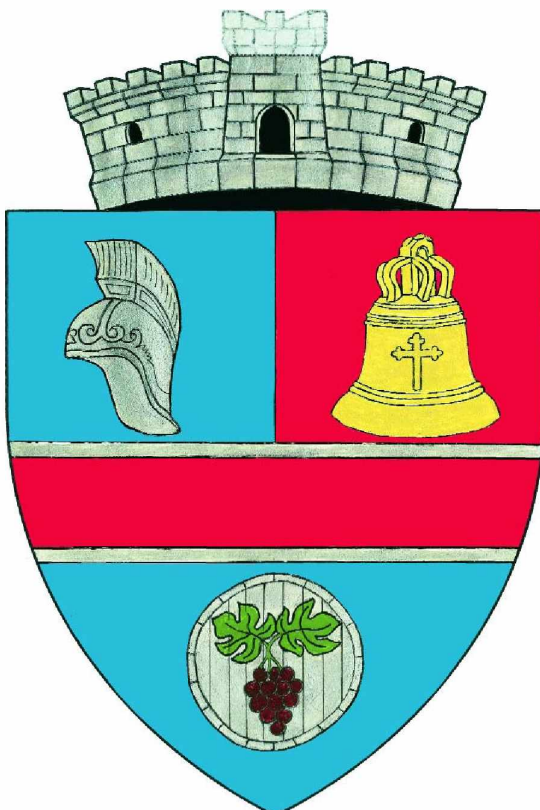

DESCRIEREA ȘI SEMNIFICAȚIILE
elementelor însumate ale stemei comunei Berzovia,
județul Caraș-Severin

Descrierea stemei

Stema comunei Berzovia, potrivit anexei nr. 1.2, se compune dintr-un scut triunghiular cu marginile rotunjite, tăiat de trei fascii: una centrală lată, roșie; două înguste pe magini, de argint.

În câmpul superior, în partea dreaptă, pe fond albastru, se află un coif roman, de argint.

În câmpul superior, în partea stângă, pe fond roșu, se află un clopot terminat cu o cruce treflată, totul de aur.

În câmpul inferior, pe fond albastru, este plasat un butoi de argint, văzut din față, pe care este desenat un strugure, însoțit de două frunze de viță-de-vie, de culoare naturală.

Scutul este trimbrat de o coroană murală de argint cu un turn crenelat.

Semnificațiile elementelor însumate

Coiful face aluzie la efigiile romane descoperite în zonă, unde au staționat legiunile romane a III-a *Flavia Felix* și a XIII-a *Gemina*.

Clopotul simbolizează lăcașele de cult care se află în cele trei sate ale localității.

Butoiul face referire la ocupația tradițională, cultivarea viței-de-vie și producerea vinului.

Fasciile, de argint și roșie, sunt imaginea metaforică a ocupației tradiționale din antichitate, arderea minereului.

Coroana murală cu un turn crenelat semnifică faptul că localitatea are rangul de comună.

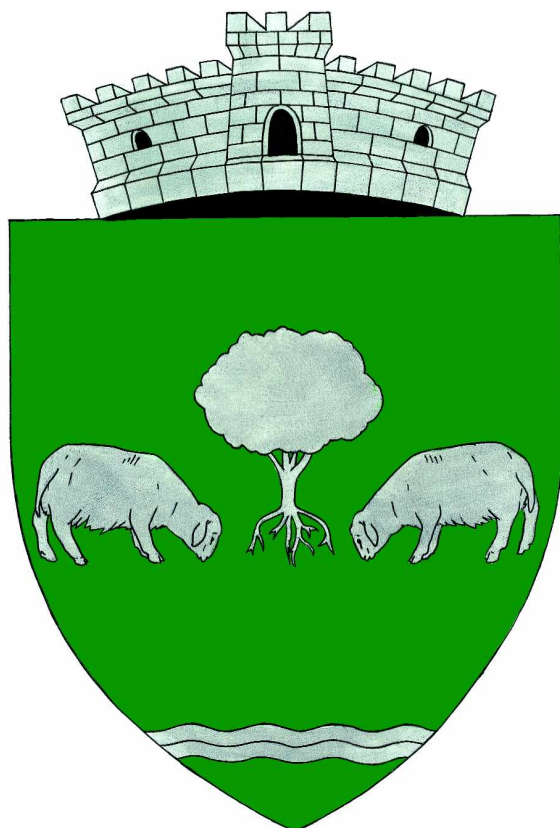
ANEXA Nr. 1.3ANEXA Nr. 2.3**STEMA****comunei Cornereva, județul Caraș-Severin****DESCRIEREA ȘI SEMNIFICAȚIILE
elementelor însumate ale stemei comunei Cornereva,
județul Caraș-Severin****Descrierea stemei**

Stema comunei Cornereva, potrivit anexei nr. 1.3, se compune dintr-un scut triunghiular cu marginile rotunjite.

În câmp verde este reprezentat un copac dezrădăcinat, însoțit în dreapta și în stânga de două oi păscând, totul de argint.

În vârful scutului se află un brâu undat, format din două fascii unite, de argint.

Scutul este trimbrat de o coroană murală de argint cu un turn crenelat.

Semnificațiile elementelor însumate

Oile simbolizează ocupația de bază a locuitorilor, creșterea animalelor.

Arborele reprezintă un pom fructifer și simbolizează principala sursă economică a zonei.

Cele două fascii unite ale brâului undat simbolizează albia pâraurilor Ohaba și Ramna, care prin confluența lor formează râul Belareca.

Coroana murală cu un turn crenelat semnifică faptul că localitatea are rangul de comună.

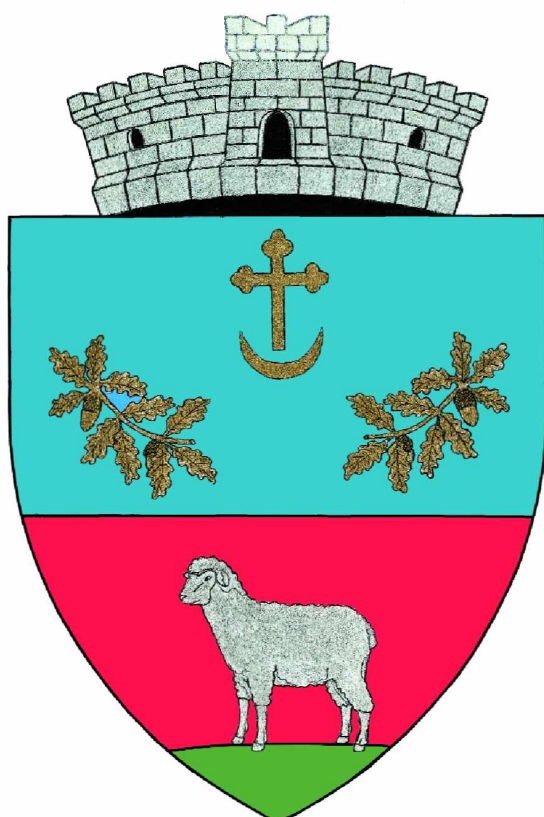
ANEXA Nr. 1.4ANEXA Nr. 2.4**STEMA****comunei Ezeriș, județul Caraș-Severin****DESCRIEREA ȘI SEMNIFICAȚIILE
elementelor însumate ale stemei comunei Ezeriș,
județul Caraș-Severin****Descrierea stemei**

Stema comunei Ezeriș, potrivit anexei nr. 1.4, se compune dintr-un scut triunghiular cu marginile rotunjite, tăiat.

În partea superioară, în câmp albastru, în centru, se află o cruce de aur treflată, având la bază o semilună de aur. În dreapta și în stânga se află câte o ramură cu frunze de stejar, cu câte două ghinde, de aur.

În partea inferioară, în câmp roșu, pe o terasă verde, se află plasat un miel privind spre dreapta, de argint.

Scutul este trimbrat de o coroană murală de argint cu un turn crenelat.

Semnificațiile elementelor însumate

Crucea și semiluna fac referire la luptele cu turcii, localitatea fiind plasată în mijlocul conflictelor duse între otomani și habsburgi între secolele XVII—XVIII pe una dintre căile de acces ale trupelor otomane către Imperiul Habsburgic.

Crengile de stejar reprezintă pădurile de foioase din zonă, iar mielul, ocupația tradițională, oieritul.

Coroana murală cu un turn crenelat semnifică faptul că localitatea are rangul de comună.

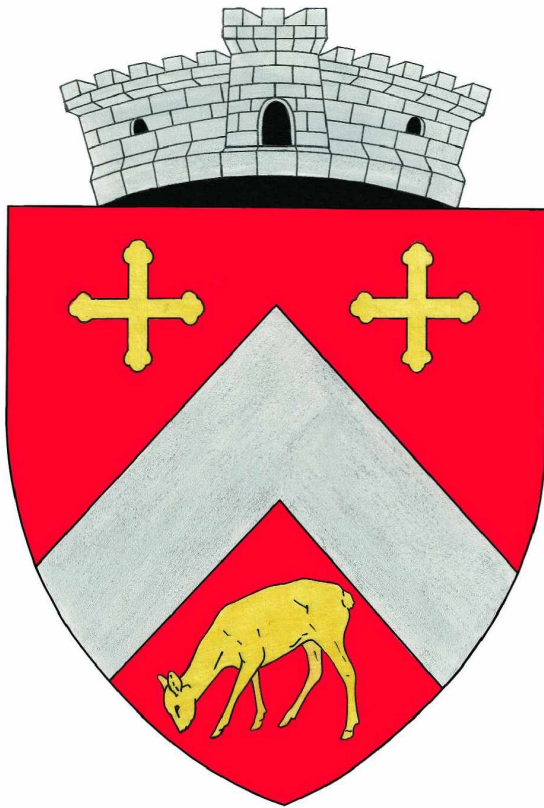
ANEXA Nr. 1.5ANEXA Nr. 2.5**STEMA****comunei Lăpușnicu Mare, județul Caraș-Severin****DESCRIEREA ȘI SEMNIFICAȚIILE
elementelor însumate ale stemei
comunei Lăpușnicu Mare, județul Caraș-Severin****Descrierea stemei**

Stema comunei Lăpușnicu Mare, potrivit anexei nr. 1.5, se compune dintr-un scut triunghiular cu marginile rotunjite, roșu, încărcat cu un căprior de argint.

În partea superioară, în dreapta și în stânga căpriorului, se află câte o cruce de aur treflată.

În vârful scutului se află o căprioară pascănd, orientată spre dreapta, de aur.

Scutul este trimbrat de o coroană murală de argint cu un turn crenelat.

Semnificațiile elementelor însumate

Cele două cruci reprezintă cele două biserici ortodoxe din zonă, respectiv Lăpușnicu Mare, construită în anul 1770, și Moceris, construită în anul 1880.

Căprioara reprezintă bogăția cinegetică a zonei.

Coroana murală cu un turn crenelat semnifică faptul că localitatea are rangul de comună.

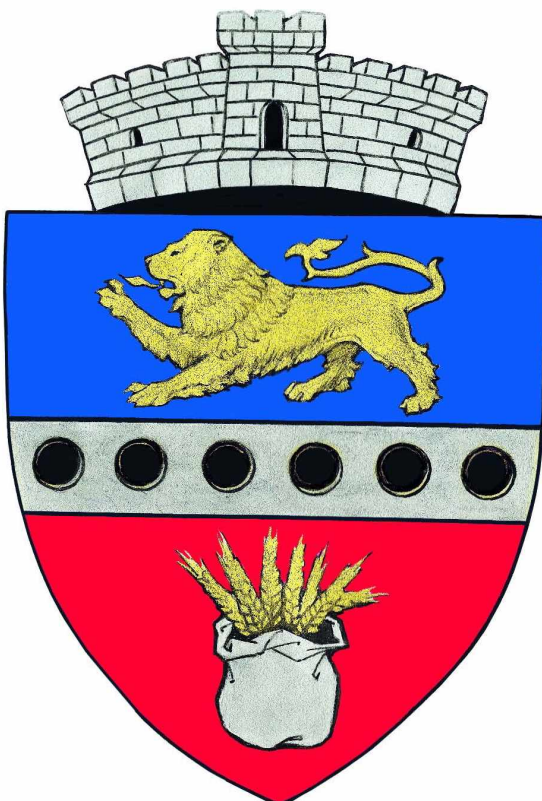
ANEXA Nr. 1.6ANEXA Nr. 2.6**STEMA****comunei Sacu, județul Caraș-Severin****DESCRIEREA ȘI SEMNIFICAȚIILE
elementelor însumate ale stemei comunei Sacu,
județul Caraș-Severin****Descrierea stemei**

Stema comunei Sacu, potrivit anexei nr. 1.6, se compune dintr-un scut tripartit, în fascii.

Câmpul superior este încărcat cu un leu de aur pe fond albastru, cu privirea spre dreapta și o labă din față ridicată.

Fascia din mijloc este de argint și conține șase monezi negre.

În vârful scutului, în câmp roșu, se află un sac de argint cu gura neagră, din care iese un mănunchi de spice de aur.

Scutul este trimbrat de o coroană murală de argint cu un turn crenelat.

Semnificațiile elementelor însumate

Leul de aur semnifică independența, puterea.

Sacul (de la care provine și numele comunei) și spicele de grâu aurii semnifică bogăția zonei.

Monezile reprezintă vestigiile arheologice descoperite pe teritoriul comunei.

Coroana murală cu un turn crenelat semnifică faptul că localitatea are rangul de comună.

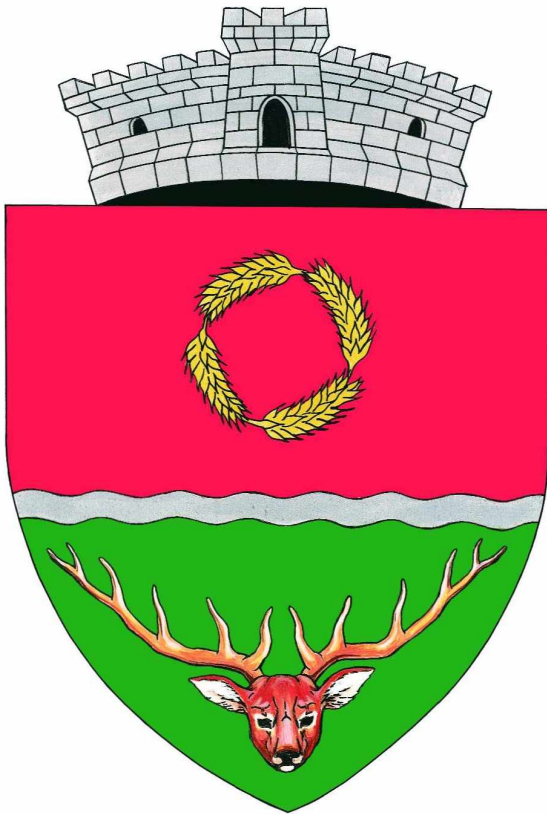
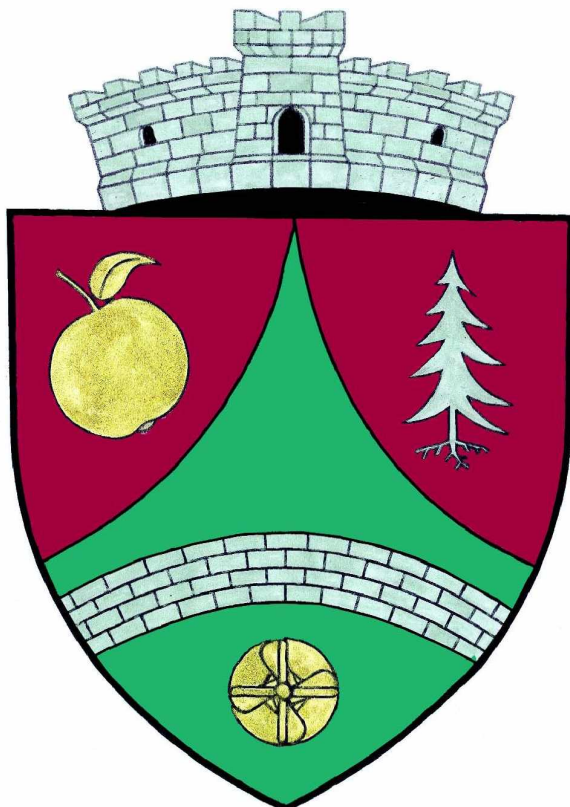
ANEXA Nr. 1.7ANEXA Nr. 2.7**STEMA****comunei Vermeș, județul Caraș-Severin**ANEXA Nr. 1.8**STEMA****comunei Zăvoi, județul Caraș-Severin****DESCRIEREA ȘI SEMNIFICAȚIILE
elementelor însumate ale stemei comunei Vermeș,
județul Caraș-Severin****Descrierea stemei**

Stema comunei Vermeș, potrivit anexei nr. 1.7, se compune dintr-un scut triunghiular cu marginile rotunjite, tăiat de un brâu undat, de argint.

În partea superioară, în câmp roșu, se află o cunună din patru spice de grâu, de aur.

În vârful scutului, în câmp verde, se află un cap de cerb, văzut din față.

Scutul este trimbrat de o coroană murală de argint cu un turn crenelat.

Semnificațiile elementelor însumate

Brâuul undat simbolizează albia râului Pogonici și vecinătatea cu râul Timiș.

Cununa cu spicele de grâu simbolizează activitatea de bază a locuitorilor zonei, agricultura.

Capul de cerb reprezintă bogăția cinegetică a zonei.

Coroana murală cu un turn crenelat semnifică faptul că localitatea are rangul de comună.

**DESCRIEREA ȘI SEMNIFICAȚIILE
elementelor însumate ale stemei comunei Zăvoi,
județul Caraș-Severin****Descrierea stemei**

Stema comunei Zăvoi, potrivit anexei nr. 1.8, se compune dintr-un scut triunghiular cu marginile rotunjite, împărțit în istițiune.

În partiția din dreapta, în câmp roșu, se află un măr de aur cu codița și frunzulița spre stânga.

În partiția din stânga, în câmp roșu, se află un brad dezrădăcinat, de argint.

În vârful scutului, în câmp verde, se află un zid semicircular din patru rânduri de cărămizi întrețesute, sub care se află o elice de aur.

Scutul este trimbrat de o coroană murală de argint cu un turn crenelat.

Semnificațiile elementelor însumate

Bradul reprezintă bogăția silvică a zonei.

Mărul semnifică bogăția pomicolă a zonei.

Elicea simbolizează activitatea hidroenergetică, prin prezența barajului de la Poiana Mărului.

Zidul semnifică prezența efițiilor romane și trecutul istoric al localității.

Coroana murală cu un turn crenelat semnifică faptul că localitatea are rangul de comună.

GUVERNUL ROMÂNIEI

HOTĂRÂRE

privind aprobarea stemei oraşului Breaza, judeţul Prahova

În temeiul art. 108 din Constituţia României, republicată, şi al art. 10 alin. 2 din Legea nr. 102/1992 privind stema ţării şi sigiliul statului,

Guvernul României adoptă prezenta hotărâre.

Articol unic. — (1) Se aprobă stema oraşului Breaza, judeţul Prahova, prevăzută în anexa nr. 1.

(2) Descrierea elementelor stemei şi semnificaţiile acestora sunt prevăzute în anexa nr. 2.

(3) Anexele nr. 1 şi 2 fac parte integrantă din prezenta hotărâre.

PRIM-MINISTRU
CĂLIN POPESCU-TĂRICEANU

Contrasemnează:

p. Ministrul administraţiei
şi internelor,
Anghel Andreescu,
secretar de stat

Bucureşti, 28 iulie 2005.
Nr. 840.

ANEXA Nr. 1

ANEXA Nr. 2

STEMA

oraşului Breaza, judeţul Prahova

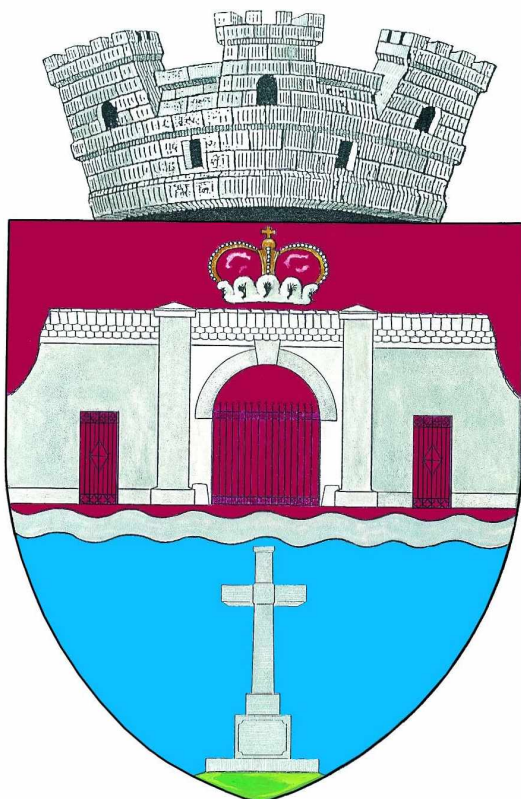

DESCRIEREA ŞI SEMNIFICAŢIILE

elementelor însumate ale stemei oraşului Breaza, judeţul Prahova

Descrierea stemei

Stema oraşului Breaza, potrivit anexei nr. 1, se compune dintr-un scut triunghiular cu marginile rotunjite, tăiat de o fascie undată, de argint.

În prima partiţie, în câmp de purpură, se află portalul de la intrarea curţii familiei Brâncoveanu, de argint, surmontat de o coroană de Principe al Sfântului Imperiu.

În a doua partiţie, în câmp albastru, deasupra unei terase verzi, se află Crucea Eroilor de pe dealul Gurga, de argint.

Scutul este trimbrat de o coroană murală de argint cu trei turnuri crenelate.

Semnificaţiile elementelor însumate

Portalul de la intrarea curţii familiei Brâncoveanu face referire la fosta moşie Breaza, stăpânită mai multe secole de această familie şi care este în prezent vatră a actualei aşezări.

Coroana de Principe al Sfântului Imperiu simbolizează titlul acordat domnitorului Constantin Brâncoveanu în anul 1695.

Crucea Eroilor de pe dealul Gurga este monumentul reprezentativ al localităţii şi semnifică jertfa celor 365 de eroi, fii ai localităţii Breaza, care au luptat în Războiul de Independenţă din 1877—1878 şi în Primul Război Mondial din 1914—1918.

Coroana murală cu trei turnuri crenelate semnifică faptul că localitatea are rangul de oraş.

GUVERNUL ROMÂNIEI

H O T Ă R Ă R E
privind aprobarea stemei oraşului Anina,
judeţul Caraş-Severin

În temeiul art. 108 din Constituţia României, republicată, şi al art. 10 alin. 2 din Legea nr. 102/1992 privind stema ţării şi sigiliul statului,

Guvernul României adoptă prezenta hotărâre.

Articol unic. — (1) Se aprobă stema oraşului Anina, judeţul Caraş-Severin, prevăzută în anexa nr. 1.

(2) Descrierea elementelor stemei şi semnificaţiile acestora sunt prevăzute în anexa nr. 2.

(3) Anexele nr. 1 şi 2 fac parte integrantă din prezenta hotărâre.

PRIM-MINISTRU

CĂLIN POPESCU-TĂRICEANU

Contrasemnează:

p. Ministrul administraţiei
 şi internelor,
Anghel Andreescu,
 secretar de stat

Bucureşti, 28 iulie 2005.
 Nr. 841.

ANEXA Nr. 1

ANEXA Nr. 2

STEMA
oraşului Anina, judeţul Caraş-Severin

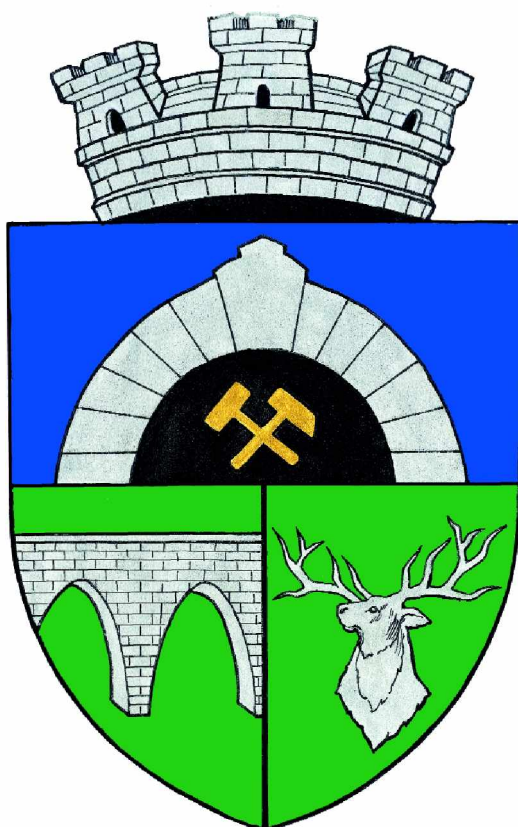

DESCRIEREA ŞI SEMNIFICAŢIILE
elementelor însumate ale stemei oraşului Anina,
judeţul Caraş-Severin

Descrierea stemei

Stema oraşului Anina, potrivit anexei nr. 1, se compune dintr-un scut triunghiular cu marginile rotunjite, tăiat şi despicat.

În prima partiţie, în câmp albastru, se află o gură de mină de argint, cu negru, plasată central, în care broşează două ciocane de aur.

În câmp inferior, pe fond verde, în partea stângă, se află un cap de cerb privind spre dreapta, de argint.

În câmp inferior, pe fond verde, în partea dreaptă, se află un pod de argint cu două piloane vizibile.

Scutul este trimbrat de o coroană murală de argint cu trei turnuri crenelate.

Semnificaţiile elementelor însumate

Mina este simbolul reprezentativ al localităţii, vechi centru minier.

Podul reprezintă un vechi monument istoric al oraşului. Cerbul semnifică bogăţia cinegetică a zonei.

Coroana murală cu trei turnuri crenelate semnifică faptul că localitatea are rangul de oraş.

GUVERNUL ROMÂNIEI

HOTĂRÂRE

privind aprobarea stemei județului Arad

În temeiul art. 108 din Constituția României, republicată, și al art. 10 alin. 2 din Legea nr. 102/1992 privind stema țării și sigiliul statului,

Guvernul României adoptă prezenta hotărâre.

Articol unic. — (1) Se aprobă stema județului Arad, prevăzută în anexa nr. 1.

(2) Descrierea elementelor stemei și semnificațiile acestora sunt prevăzute în anexa nr. 2.

(3) Anexele nr. 1 și 2 fac parte integrantă din prezenta hotărâre.

PRIM-MINISTRU
CĂLIN POPESCU-TĂRICEANU

Contrasemnează:

p. Ministrul administrației
și internelor,
Anghel Andreescu,
secretar de stat

București, 28 iulie 2005.
Nr. 842.

ANEXA Nr. 1

ANEXA Nr. 2

STEMA județului Arad

DESCRIEREA ȘI SEMNIFICAȚIILE elementelor însumate ale stemei județului Arad

Descrierea stemei

Stema județului Arad, potrivit anexei nr. 1, se compune dintr-un scut triunghiular cu marginile rotunjite, scartelat.

În partea superioară, în cartierul din stânga, în câmp roșu, se află o cruce de argint cu brațele treflate, înconjurată de două ramuri de stejar, cu frunze și ghinde de aur.

În partea superioară, în cartierul din dreapta, în câmp albastru, se află o cetate de argint cu trei turnuri, cu acoperiș conic și având o poartă deschisă.

În partea inferioară, în cartierul din stânga, pe fond auriu, se află două benzi undate, de culoare albastră.

În partea inferioară, în cartierul din dreapta, pe fond roșu, se află un ciorchine de strugure cu boabele de aur și o frunză de viță-de-vie de argint.

Semnificațiile elementelor însumate

Cetatea evocă rolul pe care l-au avut fortificațiile în luptele de apărare.

Crucea treflată amintește de edificiile religioase existente de-a lungul secolelor pe aceste meleaguri, evidențiind credința străbună și contribuția ei la lupta pentru unitate națională.

Ciorchinele de strugure împreună cu frunza de viță-de-vie semnifică vechea podgorie a Aradului, iar fasciile undate simbolizează râurile ce străbat teritoriul județului, și anume Mureșul și Crișul Alb.

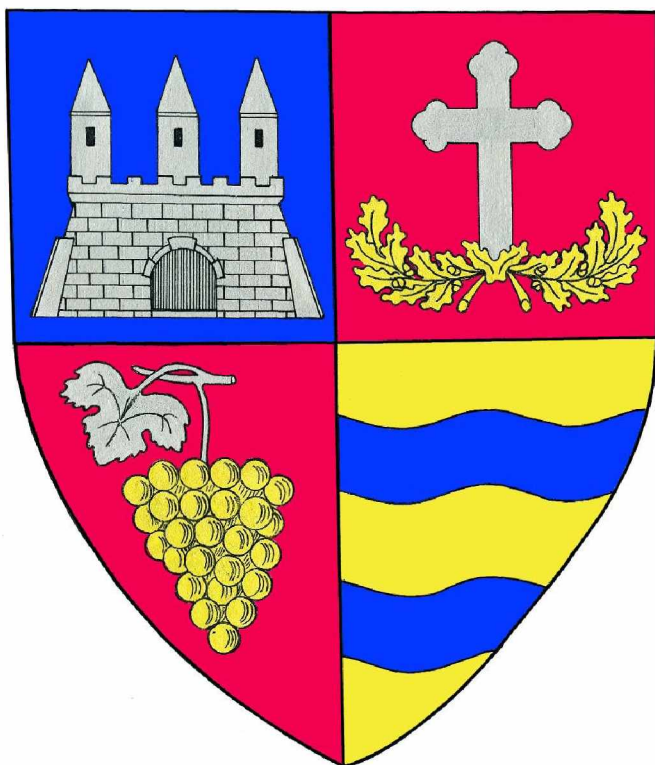

DECIZII ALE PRIMULUI-MINISTRU**GUVERNUL ROMÂNIEI****PRIMUL-MINISTRU****DECIZIE****privind aprobarea Regulamentului de organizare și funcționare a Inspectoratului de Stat în Construcții — I.S.C.**

În temeiul art. 19 din Legea nr. 90/2001 privind organizarea și funcționarea Guvernului României și a ministerelor, cu modificările și completările ulterioare,

în baza art. 3 alin. (2) lit. n) din Ordonanța de urgență a Guvernului nr. 11/2004 privind stabilirea unor măsuri de reorganizare în cadrul administrației publice centrale, aprobată cu modificări și completări prin Legea nr. 228/2004, cu modificările și completările ulterioare,

având în vedere dispozițiile art. 7 din Ordonanța Guvernului nr. 63/2001 privind înființarea Inspectoratului de Stat în Construcții — I.S.C., aprobată cu modificări prin Legea nr. 707/2001,

primul-ministru al Guvernului României emite următoarea decizie:

Art. 1. — Se aprobă Regulamentul de organizare și funcționare a Inspectoratului de Stat în Construcții — I.S.C., instituție publică cu personalitate juridică, aflată în subordinea Guvernului și în coordonarea primului-ministru, prin Cancelaria Primului-Ministru, cuprins în anexa care face parte integrantă din prezenta decizie.

Art. 2. — La data intrării în vigoare a prezentei decizii își încetează aplicabilitatea Regulamentul de organizare și funcționare al Inspectoratului de Stat în Construcții — I.S.C., aprobat prin Decizia primului-ministru nr. 125/2004, precum și orice alte dispoziții contrare.

PRIM-MINISTRU

CĂLIN POPESCU-TĂRICEANUContrasemnează:

Șeful Cancelariei Primului-Ministru,
Aleodor Marian Frâncu

București, 1 august 2005.
Nr. 397.

ANEXĂ**REGULAMENT****de organizare și funcționare a Inspectoratului de Stat în Construcții — I.S.C.****CAPITOLUL I****Dispoziții generale**

Art. 1. — Inspectoratul de Stat în Construcții — I.S.C., denumit în continuare *I.S.C.*, este organizat și funcționează potrivit prevederilor Ordonanței Guvernului nr. 63/2001 privind înființarea Inspectoratului de Stat în Construcții — I.S.C., aprobată cu modificări prin Legea nr. 707/2001, și ale art. 3 alin. (2) lit. n) din Ordonanța de urgență a Guvernului nr. 11/2004 privind stabilirea unor măsuri de reorganizare în cadrul administrației publice centrale, aprobată cu modificări și completări prin Legea nr. 228/2004, cu modificările și completările ulterioare.

Art. 2. — I.S.C. funcționează în subordinea Guvernului României și în coordonarea primului-ministru, prin Cancelaria Primului-Ministru.

Art. 3. — I.S.C. este instituție publică cu personalitate juridică, finanțată integral din venituri proprii, cu sediul în municipiul București, str. Apolodor nr. 17, sectorul 5, și își desfășoară activitatea în conformitate cu actele normative aplicabile în domeniu și cu prezentul regulament.

Art. 4. — În sensul prezentului regulament, prin termenul *construcții* se înțelege clădirile de orice fel —

social-culturale, administrative, industriale, comerciale, de cult, sportive, de învățământ, sănătate, hotelurile, sediile instituțiilor publice etc. — și instalațiile aferente acestora, drumurile, căile ferate și metroul, podurile, tunelele și celelalte lucrări de artă, pistele de aviație, construcțiile hidrotehnice, amenajările portuare, turnurile, coșurile de fum, rezervoarele, lucrările tehnico-edilitare, rețelele de petrol și gaze, construcțiile pentru transportul fluidelor, precum și orice intervenție asupra acestora.

CAPITOLUL II**Atribuții**

Art. 5. — I.S.C. are următoarele atribuții:

1. exercită controlul statului privind realizarea cerințelor esențiale ale construcțiilor, respectiv rezistența mecanică și stabilitatea, securitatea în exploatare, securitatea la incendii, igiena, sănătatea oamenilor, refacerea și protecția mediului, izolația termică, hidrofugă și economia de energie, protecția împotriva zgomotului, în toate etapele de proiectare, execuție și exploatare, în conformitate cu reglementările tehnice în vigoare;

2. exercită controlul statului privind respectarea prevederilor actelor normative în vigoare în domeniul disciplinei în urbanism și al amenajării teritoriului;

3. verifică la organele de specialitate ale administrației publice locale legalitatea emiterii autorizațiilor de construire, conform reglementărilor în vigoare;

4. avizează, în conformitate cu prevederile Hotărârii Guvernului nr. 1.072/2003 privind avizarea de către Inspectoratul de Stat în Construcții a documentațiilor tehnico-economice pentru obiectivele de investiții finanțate din fonduri publice, documentațiile tehnico-economice aferente obiectivelor de investiții noi, finanțate din fonduri publice sau din credite externe, contractate ori garantate de stat, cu valori mai mari sau egale cu 10 miliarde lei ROL (1 milion lei RON), precum și documentațiile tehnico-economice pentru lucrările de reparații, reabilitări, consolidări, restaurări ale construcțiilor existente finanțate din fonduri publice, indiferent de valoare;

5. analizează și autorizează fazele determinante ale construcțiilor stabilite conform reglementărilor tehnice sau legale; participă la fazele determinante stabilite conform reglementărilor în vigoare; verifică îndeplinirea de către factorii implicați a cerințelor de calitate cuprinse în proiectele de execuție și reglementările tehnice specifice și autorizează continuarea execuției lucrărilor de construcții numai în cazul îndeplinirii acestor cerințe;

6. emite acorduri pentru intervenții asupra construcțiilor existente și noi, inclusiv schimbarea destinației acestora;

7. verifică respectarea reglementărilor în vigoare privind organizarea și funcționarea stațiilor de betoane, balastierelor, carierelor, stațiilor de mixturi asfaltice;

8. verifică la agenții economici cu activitate în construcții, precum și la producători, distribuitori și alte persoane responsabile pentru introducerea pe piață a produselor pentru construcții respectarea prevederilor legale în vigoare ce reglementează controlul și atestarea calității și produselor de construcții;

9. verifică controlul intern al proceselor privind asigurarea calității în construcții la societățile cu activitate în construcții, respectiv proiectanți, executanți, consultanți în construcții, stații de betoane, stații de mixturi asfaltice, laboratoare de încercări, elaboratori de agremente tehnice, organisme de certificare sisteme de calitate și produse;

10. verifică respectarea reglementărilor referitoare la recepția construcțiilor, întocmirea, păstrarea și completarea Cății tehnice a construcțiilor;

11. verifică modul de respectare a agrementelor tehnice, referitor la caracteristicile, domeniul și condițiile de utilizare ale produselor agrementate, astfel încât să fie asigurate cerințele de calitate a construcțiilor, și poate dispune, după caz, reanalizarea sau suspendarea agrementelor tehnice;

12. verifică, la proprietarii și utilizatorii de construcții, respectarea reglementărilor privind urmărirea curentă a construcțiilor și urmărirea specială în exploatare a construcțiilor, în cazurile când aceasta a fost stabilită prin norme și proiecte;

13. pentru punerea în siguranță a vieții oamenilor, I.S.C. dispune proprietarilor, administratorilor sau utilizatorilor, după caz:

a) efectuarea de expertize tehnice la construcții, indiferent de forma de proprietate și de destinația acestora, atunci când, în urma inspecției, se concluzionează astfel;

b) încetarea utilizării construcțiilor după producerea unor accidente tehnice sau dezastre, când în urma unei

expertize se concluzionează că este pusă în pericol viața cetățenilor;

14. avizează Programul anual de reglementări tehnice în construcții propus de structurile de resort ale Ministerului Transporturilor, Construcțiilor și Turismului, participă la elaborarea acestora, în condițiile legii, și a regulamentului intern;

15. inițiază proiecte de acte normative în domeniile de activitate și domeniile conexe;

16. inițiază, ori de câte ori este necesar, revizuirea reglementărilor tehnice în construcții, urbanism și amenajarea teritoriului, în scopul îmbunătățirii conținutului acestora;

17. avizează, din punct de vedere al tehnicii legislative, prin Direcția generală juridică, reglementările tehnice, înainte de publicarea acestora;

18. verifică și ia măsurile ce se impun pentru punerea în siguranță a monumentelor și siturilor istorice, precum și a clădirilor aflate în patrimoniul cultural, asigurând în limita fondurilor disponibile cofinanțarea lucrărilor de proiectare și execuție pentru consolidarea și restaurarea acestora în colaborare cu Ministerul Culturii și Cultelor;

19. colaborează cu instituțiile de învățământ superior, de cercetare, laboratoare de încercări, în vederea elaborării de expertize, rapoarte de cercetare, rapoarte de încercări, soluții și proiecte de consolidare etc., necesare în activitatea de control privind rezistența mecanică și stabilitatea construcțiilor, izolarea termică a acestora, punerea în siguranță a construcțiilor și a terenurilor aferente, precum și la verificarea calității produselor de construcții;

20. execută încercări de laborator necesare pentru fundamentarea unor rezultate și concluzii proprii în controalele efectuate, scop în care se dotează cu echipamente de laborator specifice;

21. dispune suspendarea funcționării balastierelor și carierelor care afectează rezistența și stabilitatea construcțiilor din vecinătatea acestora;

22. dispune suspendarea funcționării, până la realizarea cerințelor de calitate, a stațiilor de betoane, stațiilor de mixturi asfaltice, a balastierelor și laboratoarelor de încercări;

23. dispune sau propune, după caz, suspendarea ori retragerea atestatului pentru responsabilul tehnic cu execuția, vericatorul de proiecte, expertul tehnic, în cazul nerespectării de către aceștia a reglementărilor legale privind cerințele de asigurare a calității în construcții;

24. autorizează personalul de specialitate din construcții pentru funcțiile de: diriginte de șantier, responsabil cu controlul calității în construcții, responsabil cu urmărirea comportării în exploatare a construcțiilor, șef de laborator încercări în construcții, șef stație betoane, șef stație producere agregate, șef stație mixturi asfaltice, specialist verificări nedistructive pe beton și metal în construcții;

25. suspendă sau retrage autorizațiile personalului de specialitate autorizat de I.S.C., în cazul nerespectării cerințelor de asigurare a calității în construcții; încetarea suspendării sau retragerii autorizațiilor se face în baza regulamentelor în vigoare la data solicitării;

26. autorizează laboratoarele de analiză și încercări în activitatea de construcții;

27. primește și rezolvă sau, după caz, transmite spre soluționare celor în drept, potrivit competențelor acestora, sesizările persoanelor fizice și juridice cu privire la

încălcarea prevederilor legale și a reglementărilor tehnice în vigoare;

28. elaborează și actualizează, ori de câte ori este necesar, normele interne, procedurile, instrucțiunile și stabilește mijloacele și metodele pentru desfășurarea activității proprii; asigură dotarea tehnică necesară realizării activităților specifice;

29. publică procedurile și instrucțiunile privind activitățile sale specifice, aprobate prin ordin al inspectorului general de stat;

30. elaborează periodic sinteze și evaluări privind calitatea și disciplina în construcții, urbanism și amenajarea teritoriului, pe care le comunică autorităților și instituțiilor publice cu atribuții în domeniu;

31. organizează, cu avizul Ministerului Educației și Cercetării și, după caz, al Ministerului Muncii, Solidarității Sociale și Familiei, cursuri de calificare pentru personalul cu studii medii și de formare continuă și perfecționare profesională pentru personalul cu studii superioare în domeniul construcțiilor;

32. constată contravențiile și infracțiunile în toate domeniile specifice de control, aplică sancțiunile prevăzute de lege, respectiv sesizează organele abilitate potrivit legii și, după caz, oprește lucrările realizate în mod necorespunzător.

Art. 6. — I.S.C. desfășoară activități cu caracter specific privind:

a) redactarea de publicații de specialitate și studii de sinteză;

b) instruire în domeniul disciplinei în urbanism și calității în construcții;

c) manifestări tehnice privind problematica specifică activității în domeniul construcțiilor. I.S.C. acordă diplome de merit persoanelor fizice și/sau juridice, pentru activitatea desfășurată.

Art. 7. — I.S.C. desfășoară orice alte activități dispuse prin actele normative în vigoare sau prin decizii ale primului-ministru.

CAPITOLUL III

Organizare

Art. 8. — (1) Structura organizatorică a I.S.C. este prevăzută în anexa nr. 1.

(2) Numărul maxim de posturi care poate fi utilizat de I.S.C. este prevăzut în anexa nr. 2.

Art. 9. — (1) I.S.C. are în subordine inspectoratele județene în construcții și Inspectoratul în Construcții al Municipiului București — unități fără personalitate juridică.

(2) Organizarea inspectoratelor județene în construcții se aprobă de inspectorul general de stat al I.S.C.

(3) În vederea coordonării activității inspectoratelor județene în construcții, respectiv al municipiului București, I.S.C. are în subordine un număr de structuri teritoriale, denumite *inspectorate teritoriale*, unități fără personalitate juridică.

(4) Inspectoratele teritoriale sunt înființate cu avizul conform al Cancelariei Primului-Ministru, prin hotărâre a consiliului de conducere, la propunerea inspectorului general de stat al I.S.C.

(5) Organizarea inspectoratelor teritoriale în construcții se aprobă de către inspectorul general de stat al I.S.C. și este prevăzută în anexele nr. 3 și 4.

(6) Anexele nr. 1—4 fac parte integrantă din prezentul regulament.

CAPITOLUL IV

Organele de conducere

Art. 10. — (1) Conducerea I.S.C. este asigurată de consiliul de conducere, compus din 5 membri, numiți prin decizie a primului-ministru.

(2) Conducerea executivă a I.S.C. este asigurată de inspectorul general de stat, care este și președintele consiliului de conducere.

(3) Salarizarea inspectorului general de stat este stabilită prin decizie a primului-ministru.

(4) Indemnizația de ședință a fiecăruia dintre cei 5 membri ai consiliului de conducere este stabilită în procent de 20% din salariul președintelui consiliului de conducere — inspector general de stat.

Art. 11. — Consiliul de conducere are următoarele atribuții și competențe:

1. avizează propunerile inspectorului general de stat pentru modificarea și completarea Regulamentului de organizare și funcționare a Inspectoratului de Stat în Construcții — I.S.C. și le înaintează spre aprobare primului-ministru, prin Cancelaria Primului-Ministru;

2. aprobă raportul de activitate al I.S.C. pentru perioada anterioară și propunerile privind activitatea pentru perioada următoare;

3. aprobă bugetul de venituri și cheltuieli al I.S.C. și îl înaintează spre avizare primului-ministru, prin Cancelaria Primului-Ministru;

4. aprobă Regulamentul intern al Inspectoratului de Stat în Construcții — I.S.C.;

5. aprobă numirea și revocarea inspectorilor generali adjuncți, a secretarului general și a inspectorilor-șefi ai inspectoratelor teritoriale, la propunerea inspectorului general de stat;

6. aprobă programul anual de investiții al I.S.C.;

7. asigură negocierea contractului colectiv de muncă cu reprezentanții salariaților, în condițiile legii;

8. aprobă închirierea de clădiri, spații și terenuri, necesare desfășurării corespunzătoare a activității;

9. aprobă scoaterea din funcțiune și valorificarea, în condițiile legii, a bunurilor din patrimoniul I.S.C.;

10. aprobă tarifele pentru prestațiile specifice executate și pentru autorizațiile emise, prevăzute în prezentul regulament;

11. aprobă, numai pentru cazurile în care luarea unor decizii complexe impune cunoștințe de strictă specialitate, încheierea unor contracte cu experți, consilieri sau consultanți din afara I.S.C.; sumele convenite pentru aceste prestații vor fi prevăzute în bugetul de venituri și cheltuieli;

12. poate delega, pe perioadă determinată, o parte din atribuțiile sale președintelui acestuia sau altor persoane cu funcții de conducere;

13. exercită orice alte atribuții care îi revin conform prevederilor legale, prezentului regulament sau potrivit deciziilor primului-ministru.

Art. 12. — (1) Consiliul de conducere se întrunește lunar sau, la solicitarea președintelui ori a unei treimi din numărul membrilor săi, ori de câte ori este necesar.

(2) Ședința este prezidată de către președinte, iar în lipsa acestuia, de către unul dintre membri, desemnat de către președinte.

(3) Ședințele consiliului de conducere se desfășoară în prezența a cel puțin jumătate plus unu din numărul membrilor săi.

(4) Hotărârile consiliului de conducere se iau cu majoritatea membrilor acestuia.

Art. 13. — Președintele Consiliului de conducere al I.S.C., în calitate sa de inspector general de stat, are următoarele atribuții și competențe:

1. conduce întreaga activitate executivă a I.S.C.;
2. emite ordine, în condițiile legii;
3. stabilește organizarea internă a inspectoratelor județene în construcții și a inspectoratelor teritoriale;
4. numește și revocă, după caz, inspectorii generali adjuncți, secretarul general, inspectorii-șefi ai inspectoratelor teritoriale și adjuncții acestora, respectiv inspectorii-șefi județeni și adjuncții acestora;
5. emite ordine privind angajarea sau concedierea personalului de conducere, de execuție și auxiliar din I.S.C.;
6. prezintă consiliului de conducere spre aprobare proiectul bugetului de venituri și cheltuieli al I.S.C. și îl înaintează primului-ministru spre avizare, prin Cancelaria Primului-Ministru;
7. aprobă defalcarea listei de investiții pe inspectoratele județene și, după caz, pe structurile teritoriale și repartizează parcul auto pe fiecare inspectorat județean, respectiv structură teritorială;
8. aprobă prin ordin procedurile și instrucțiunile privind activitățile specifice ale I.S.C.;
9. dispune, conform atribuțiilor, suspendarea atestatelor și autorizațiilor emise de I.S.C. pentru personalul de specialitate;

10. propune suspendarea de agremente tehnice în cazul în care se constată nerespectarea caracteristicilor, a condițiilor de fabricație și de utilizare sau comportarea necorespunzătoare în exploatare a produselor;

11. împuternicește directorul general al Direcției generale juridice să reprezinte, prin Direcția contencios, I.S.C. în fața instanțelor judecătorești, parchetelor și celorlalte organe administrative sau jurisdicționale, să semneze, în numele și pe seama inspectorului general de stat, cererile adresate acestora, căile de atac, apărările, delegațiile de reprezentare ale consilierilor juridici, precum și celelalte acte cu caracter juridic;

12. poate delega o parte din atribuții inspectorilor generali adjuncți și/sau inspectorilor-șefi ai structurilor teritoriale, în limita mandatului dat;

13. exercită orice alte atribuții care îi revin prin prezentul regulament, prin hotărârile consiliului de conducere, prin deciziile primului-ministru, precum și din celelalte prevederi legale în vigoare.

CAPITOLUL V

Bugetul de venituri și cheltuieli

Art. 14. — (1) I.S.C. se finanțează integral din venituri proprii.

(2) În afara veniturilor constituite în temeiul prevederilor Legii nr. 10/1995 privind calitatea în construcții, cu modificările ulterioare, și ale Legii nr. 50/1991 privind autorizarea executării lucrărilor de construcții, republicată, cu modificările ulterioare, I.S.C. poate realiza venituri și din activitățile de autorizare a laboratoarelor de încercări în construcții și a personalului de specialitate în construcții, redactarea de publicații de specialitate, instruire în domeniul științific de activitate.

Art. 15. — (1) Bugetul de venituri și cheltuieli al I.S.C. este aprobat de consiliul de conducere și avizat de primul-ministru, potrivit prevederilor legale.

(2) Bugetul de venituri și cheltuieli va asigura integral fondurile necesare pentru realizarea atribuțiilor prevăzute în prezentul regulament, în scopul desfășurării activității în conformitate cu legislația în materie și cu orice alte acte normative sau dispoziții ale primului-ministru, care reglementează domeniul de activitate.

(3) Bugetul de venituri și cheltuieli se rectifică ori de câte ori activitatea I.S.C. o impune, cu respectarea procedurilor de aprobare și avizare prevăzute.

(4) Bugetul de venituri și cheltuieli va cuprinde, după caz, și fondurile necesare pentru colaborările, cofinanțările și expertizele ce vor fi realizate în vederea punerii în siguranță a construcțiilor, în scopul protejării vieții oamenilor.

(5) Excedentul anual rezultat din execuția bugetului de venituri și cheltuieli rămâne la dispoziția I.S.C. și se reportează în anul următor.

(6) I.S.C. poate efectua cheltuieli în valută, în condițiile prevăzute de actele normative în vigoare.

(7) Pentru exercitarea controlului de stat cu privire la respectarea disciplinei în urbansim și amenajarea teritoriului și pentru aplicarea unitară a prevederilor legale în domeniul calității construcțiilor, parcul normat al I.S.C. este de 250 de autoturisme, cu o normă de combustibil de 350 litri/lună/autoturism.

CAPITOLUL VI

Personalul

Art. 16. — Personalul I.S.C. nu se încadrează în categoria funcționarilor publici.

Art. 17. — Personalul I.S.C. este personal contractual și se supune prevederilor legislației generale a muncii, prezentului regulament, regulamentului intern și contractului colectiv de muncă aplicabil.

Art. 18. — Personalul I.S.C. are atribuții de control, în baza reglementărilor legale în vigoare și potrivit domeniului de activitate.

Art. 19. — Personalul I.S.C. beneficiază de echipament de protecție, în condițiile legii.

Art. 20. — Drepturile salariale și celelalte drepturi evaluate sau evaluabile pecuniar ori de personal se stabilesc potrivit contractului colectiv de muncă aplicabil.

CAPITOLUL VII

Relațiile

Art. 21. — În vederea armonizării cu legislația internațională, precum și a luării măsurilor de punere în siguranță a construcțiilor, în scopul protejării vieții oamenilor, I.S.C. poate încheia contracte sau convenții de colaborare și/sau de cooperare pe plan național și/sau internațional, în domeniul său de activitate, în condițiile legii, cu alte organe/organisme similare, cu instituții de învățământ superior, de cercetare, precum și cu persoane fizice sau juridice din țară și/sau din străinătate.

CAPITOLUL VIII

Dispoziții tranzitorii și finale

Art. 22. — În termen de 3 zile de la aprobarea prezentului regulament, consiliul de conducere va aproba noul Regulament intern al Inspectoratului de Stat în Construcții — I.S.C.

INSPECTORATUL DE STAT ÎN CONSTRUCȚII

Nr. total de posturi: 1.360, din care de conducere: 180
 Alte compartimente specifice pot fi înființate
 prin decizie a inspectorului general de stat, conform
 regulamentului intern.

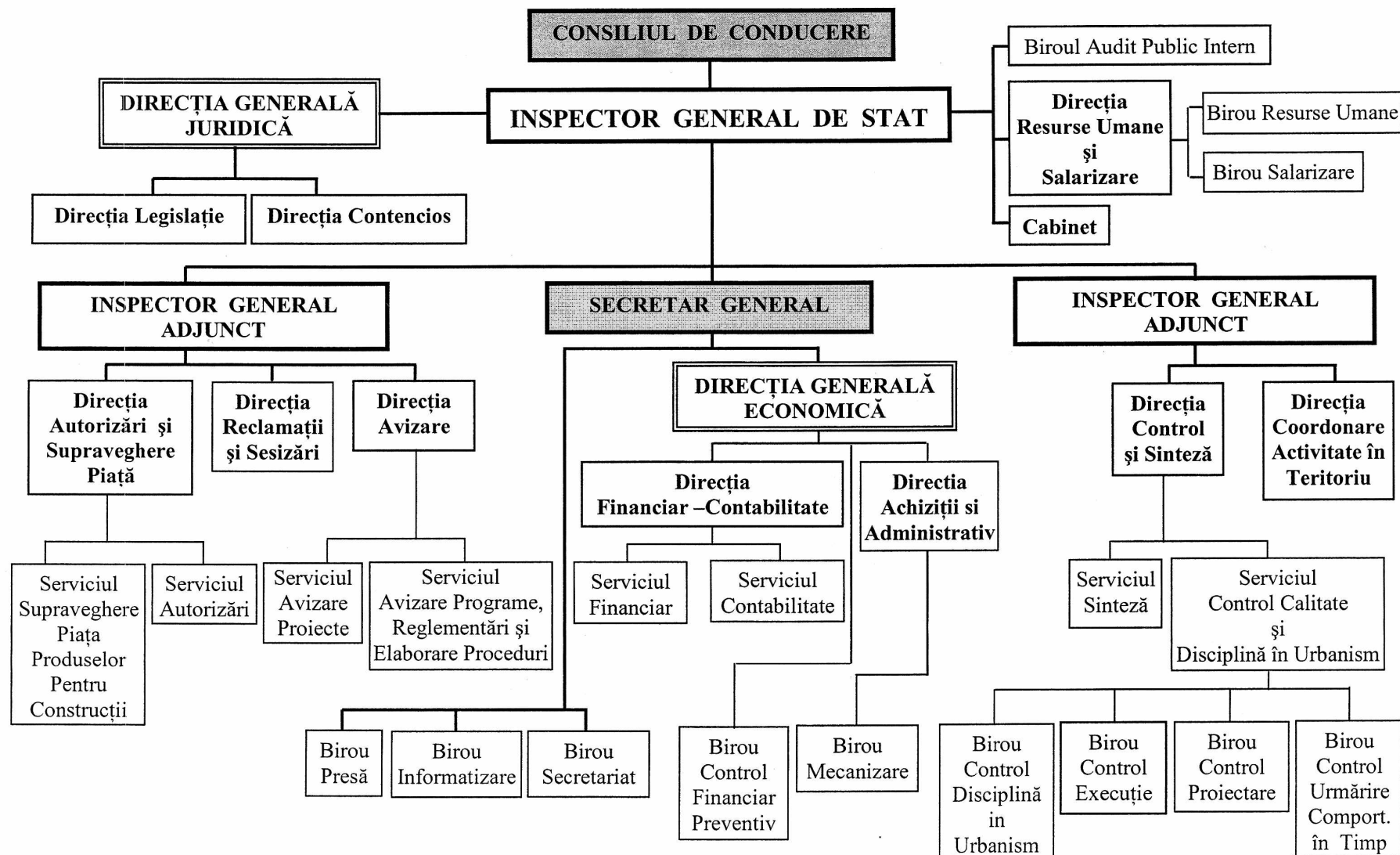
ORGANIGRAMA

*) Anexa nr. 1 este reprodusă în facsimil.

INSPECTORATUL DE STAT ÎN CONSTRUCȚII

NUMĂRUL
maxim de posturi care poate fi utilizat de Inspectoratul de Stat în Construcții – I.S.C.

Nr. crt.	Inspectoratul de Stat în Construcții – I.S.C.	Numărul maxim de posturi	Din care: numărul maxim de posturi de conducere
1.	Aparat central	127	37
2.	Inspectorate teritoriale în construcții	209	44
3.	Inspectorate județene în construcții	1.024	99
	TOTAL:	1.360	180

INSPECTORATUL DE STAT ÎN CONSTRUCȚII

STRUCTURA ORGANIZATORICĂ
a unui inspectorat teritorial în construcții

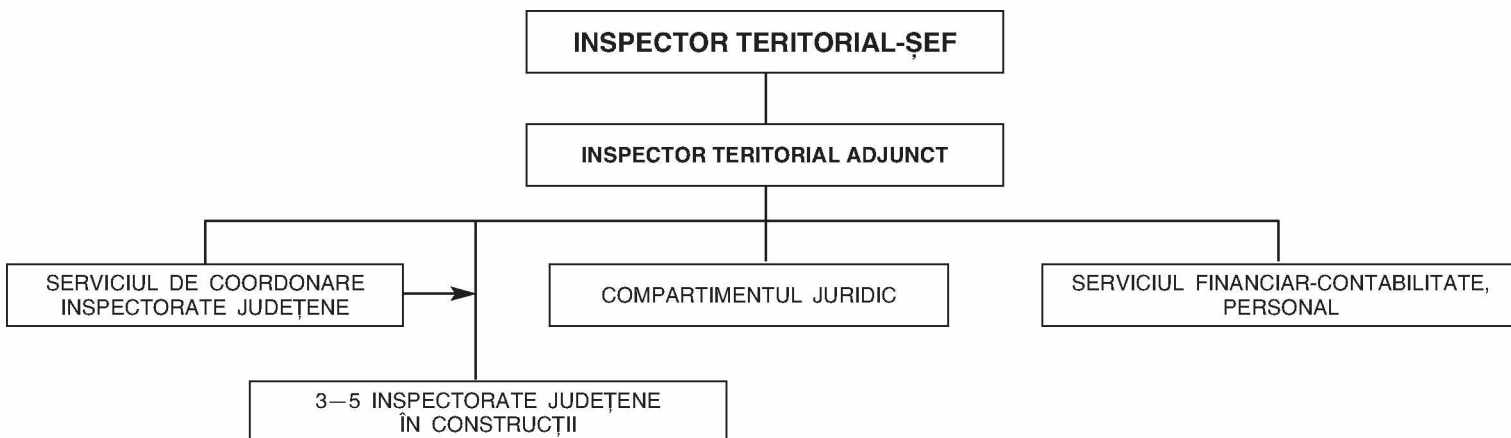

INSPECTORATUL DE STAT ÎN CONSTRUCȚII

INSPECTORATE TERITORIALE ÎN CONSTRUCȚII/INSPECTORATE JUDEȚENE ÎN CONSTRUCȚII

Nr. crt.	Inspectoratele teritoriale în construcții/ Inspectoratele județene în construcții	Adresa sediului
1.	I.T.C. Alexandria	Alexandria, Str. Independenței nr. 4B, bl. 306, sc. A, ap. 1-2
	I.J.C. Teleorman	
	I.J.C. Argeș	
2.	I.T.C. Bacău	Bacău, str. Pictor Aman nr. 9D
	I.J.C. Olt	
	I.J.C. Bacău	
	I.J.C. Neamț	
3.	I.T.C. Brașov	Brașov, calea București nr. 10D
	I.J.C. Vrancea	
	I.J.C. Galati	
	I.J.C. Brașov	
	I.J.C. Covasna	
	I.J.C. Harghita	
	I.J.C. Sibiu	
	I.J.C. Mures	

Nr. crt.	Inspectoratele teritoriale în construcții/ Inspectoratele județene în construcții	Adresa sediului
4.	I.T.C. București	București, Splaiul Unirii nr. 10, bl. B5, tronson 1—4, sectorul 4
	I.C.M. București	
	I.J.C. Călărași	
	I.J.C. Ilfov	
5.	I.T.C. Constanța	Constanța, str. Flămânzi nr. 50—52
	I.J.C. Constanța	
	I.J.C. Brăila	
	I.J.C. Tulcea	
6.	I.T.C. Craiova	Craiova, Str. Unirii nr. 9
	I.J.C. Dolj	
	I.J.C. Gorj	
	I.J.C. Vâlcea	
7.	I.T.C. Cluj	Cluj-Napoca, Calea Dorobanților nr. 70
	I.J.C. Cluj	
	I.J.C. Alba	
	I.J.C. Bistrița-Năsăud	
8.	I.T.C. Iași	Iași, str. Păcurari nr. 162
	I.J.C. Iași	
	I.J.C. Vaslui	
	I.J.C. Botoșani	
9.	I.T.C. Ploiești	Ploiești, str. Gheorghe Doja nr. 34—38
	I.J.C. Prahova	
	I.J.C. Buzău	
	I.J.C. Dâmbovița	
10.	I.T.C. Oradea	Oradea, str. Vasile Alecsandri nr. 21—23
	I.J.C. Bihor	
	I.J.C. Arad	
	I.J.C. Satu Mare	
11.	I.T.C. Timișoara	Timișoara, str. Romulus nr. 60
	I.J.C. Timiș	
	I.J.C. Caraș-Severin	
	I.J.C. Hunedoara	

ACTE ALE ORGANELOR DE SPECIALITATE ALE ADMINISTRAȚIEI PUBLICE CENTRALE

MINISTERUL SĂNĂTĂȚII

ORDIN

privind aprobarea documentației standard de elaborare și prezentare a ofertei pentru externalizarea serviciilor de preparare și servire a hranei în unitățile sanitare

Având în vedere Referatul de aprobare al Serviciului achiziții publice nr. M.C. 8.090/2005, în temeiul Hotărârii Guvernului nr. 168/2005 privind organizarea și funcționarea Ministerului Sănătății, cu modificările ulterioare,

ministrul sănătății emite următorul ordin:

Art. 1. — Se aprobă documentația standard de elaborare și prezentare a ofertei pentru externalizarea serviciilor de preparare și servire a hranei în unitățile sanitare, prevăzută în anexa*) care face parte integrantă din prezentul ordin.

Art. 2. — Documentația este obligatorie pentru unitățile

sanitare din sistemul public de sănătate.

Art. 3. — Direcțiile din cadrul Ministerului Sănătății și unitățile sanitare implicate vor duce la îndeplinire prezentul ordin.

Art. 4. — Prezentul ordin se va publica în Monitorul Oficial al României, Partea I.

Ministrul sănătății,
Mircea Cinteza

București, 28 iunie 2005.
Nr. 689.

*) Anexa se publică ulterior în Monitorul Oficial al României, Partea I, nr. 708 bis în afara abonamentului, care se poate achiziționa de la Centrul pentru relații cu publicul al Regiei Autonome „Monitorul Oficial”, București, șos. Panduri nr. 1.

MINISTERUL SĂNĂTĂȚII

ORDIN**privind aprobarea documentației standard de elaborare și prezentare a ofertei pentru achiziția serviciilor de preparare și servire a hranei în unitățile sanitare**

Având în vedere Referatul de aprobare al Serviciului achiziții publice nr. M.C. 8.085/2005, în temeiul Hotărârii Guvernului nr. 168/2005 privind organizarea și funcționarea Ministerului Sănătății, cu modificările ulterioare,

ministrul sănătății emite următorul ordin:

Art. 1. — Se aprobă documentația standard de elaborare și prezentare a ofertei pentru achiziția serviciilor de preparare și servire a hranei în unitățile sanitare, prevăzută în anexa*) care face parte integrantă din prezentul ordin.

Art. 2. — Documentația este obligatorie pentru unitățile

sanitare din sistemul public de sănătate.

Art. 3. — Direcțiile din cadrul Ministerului Sănătății și unitățile sanitare implicate vor duce la îndeplinire prezentul ordin.

Art. 4. — Prezentul ordin se va publica în Monitorul Oficial al României, Partea I.

Ministrul sănătății,
Mircea Cintează

București, 28 iunie 2005.

Nr. 690.

*) Anexa se publică ulterior în Monitorul Oficial al României, Partea I, nr. 708 bis în afara abonamentului, care se poate achiziționa de la Centrul pentru relații cu publicul al Regiei Autonome „Monitorul Oficial”, București, șos. Panduri nr. 1.

EDITOR: PARLAMENTUL ROMÂNIEI — CAMERA DEPUTAȚILOR

Regia Autonomă „Monitorul Oficial”, Str. Parcului nr. 65, sectorul 1, București,
IBAN: RO75RNCB5101000000120001 Banca Comercială Română — S.A. — Sucursala „Unirea” București
și IBAN: RO12TREZ7005069XXX000531 Direcția de Trezorerie și Contabilitate Publică a Municipiului București
(alocat numai persoanelor juridice bugetare)

Tel. 318.51.29/150, fax 318.51.15, E-mail: marketing@ramo.ro, Internet: www.monitoruloficial.ro

Adresa pentru publicitate: Centrul pentru relații cu publicul, București, șos. Panduri nr. 1,
bloc P33, parter, sectorul 5, tel. 411.58.33 și 410.47.30, tel./fax 410.77.36 și 410.47.23

Tiparul: Regia Autonomă „Monitorul Oficial”



5 948368 046931